

# Datos sobre el desempeño de las universidades en cooperación en 2011 y análisis del Programa PCI 2011

## Tabla de contenido

Datos Encuesta Seguimiento PACI 2011 .....	2
La AOD universitaria en 2011: contexto .....	2
Distribución de la AOD universitaria por universidades .....	3
Distribución geográfica de la AOD universitaria 2011 .....	4
Distribución sectorial de la AOD CUD 2011: .....	5
Distribución por prioridades del Plan Director de la AOD CUD 2011: .....	7
Distribución por instrumentos de la AOD CUD 2011: .....	8
Las acciones de cooperación universitaria al desarrollo más frecuentes .....	8
Becas para estudiantes españoles .....	8
Convocatorias de ayudas para estudiantes españoles (voluntariado con ONGD).....	8
Becas para estudiantes PVD.....	9
Acciones de Educación para el Desarrollo y Sensibilización (incluye cursos, jornadas, premios, algún tipo de investigación, publicaciones....) .....	9
Formación de postgrado (postgrados en el territorio español o en el país socio) .....	9
Algunos datos sobre el Programa PCI .....	10
Historia: .....	10
Objeto y finalidad de la convocatoria PCI 2011: .....	10
Tipos de acciones subvencionadas en el Programa PCI 2011 .....	11
Financiación del Programa PCI 2011 .....	12
Beneficiarios .....	13
Datos del Programa PCI 2011.....	13

## Datos Encuesta Seguimiento PACI 2011<sup>1</sup>

### La AOD universitaria en 2011: contexto

1. Las universidades son los únicos agentes públicos que han visto incrementada su desembolso en AOD ininterrumpidamente en los últimos años

Tipo de Agente	2011	%	2010	Variación 2010-2011
AGE	2.687.461.483	90,57	3.969.928.246	-32,30%
CCAA	191.858.301	6,47	389.023.636	-50,68%
EELL	95.291.534	3,21	121.391.523	-21%
Universidades	13.266.665	0,45	11.495.574	+15%
<b>TOTAL</b>	<b>2.987.877.983</b>	<b>100</b>	<b>4.491.838.979</b>	<b>-33,48%</b>

El número de universidades públicas que reportan su AOD en esta encuesta de Seguimiento PACI ha crecido año a año, especialmente a partir de 2008. Este año incorporaron sus datos 41 universidades públicas y 1 privada. Se integran por primera vez en la encuesta los datos de la Universidad Internacional de Andalucía, la Universidad de Extremadura, la Universidad de Castilla La Mancha, la Universidad de Santiago, la Universidad Pablo de Olavide, la Universidad de Almería y la Universitat Pompeu Fabra.

Año	Universidades que reportan (Nº)	Universidades que reportan (%)
<b>2006</b>	24	48
<b>2007</b>	22	44
<b>2008</b>	25	50
<b>2009</b>	29	58
<b>2010</b>	35	70
<b>2011</b>	41	82

<sup>1</sup> Datos extraídos del Volcado de datos AOD 2011 del MAEC:

<http://www.maec.es/es/MenuPpal/CooperacionInternacional/Publicacionesydocumentacion/Paginas/publicaciones1.aspx#Planes%20Anuales%20de%20Cooperaci%C3%B3n%20Internacional%20Espa%C3%B1ola>

## Distribución de la AOD universitaria por universidades

Nº	Universidad	Desembolso AOD 2011	Desembolso AOD 2010	Desembolso AOD 2009	Desembolso AOD 2008
1	Universidad Complutense de Madrid	1.504.540	1.466.877	1.347.096	1.490.563
2	Universitat de València	1.463.123	1.624.280	-	-
3	Universidad Politécnica de Madrid	825.850	665.822	873.461	958.937
4	Universidad de Granada	787.119	427.971	964.105	559.909
5	Universitat d'Alacant	718.845	546.359	476.489	626.049
6	UNED	709.280	877.711	386.672	722.706
7	Universitat Jaume I de Castelló	546.683	249.692	198.444	627.426
8	Universitat Politècnica de València	514.430	536.583	500.499	307.823
9	Universidad de Alcalá de Henares	438.759	483.738	-	-
10	Universitat Politècnica de Catalunya	425.941	498.828	480.508	764.281
11	Universidad de Valladolid	386.784	237.295	481.958	-
12	Universitat de Girona	381.444	75.787	52.410	114.449
13	Universidad Internacional de Andalucía	379.784	-	-	-
14	Universidad Miguel Hernández	370.857	329.008	240.408	175.994
15	Universidad de Las Palmas de Gran Canaria	341.647	387.404	184.673	262.538
16	Universidad Pública de Navarra	295.661	192.686	175.101	-
17	Universidad Autónoma de Madrid	286.494	260.535	358.385	385.862
18	Universidad Carlos III de Madrid	241.252	109.597	122.773	103.436
19	UNIV USAL - Universidad de Salamanca	240.672	34.858	-	-
20	Euskal Herriko Unibertsitatea/Universidad del País Vasco	219.683	217.074	219.541	117.513
21	Universidad de Córdoba	211.476	120.174	166.894	178.004
22	Universitat de les Illes Balears	209.713	213.691	409.025	467.680
23	Universidad de Extremadura	165.023	-	-	-
24	Universitat de Lleida	159.350	55.332	38.160	66.250
25	Universidad de Sevilla	156.010	492.981	432.464	217.255
26	Universidad de Cantabria	132.534	197.877	164.421	459.816
27	Universidad de Castilla-La Mancha	129.000	-	-	-
28	Universidade de Santiago de Compostela	119.502	-	-	-
29	Universidad de Oviedo	117.077	109.005	117.007	121.553
30	Universidad de La Laguna	114.235	410.048	523.314	-
31	Universitat Autònoma de Barcelona	101.304	122.875	215.625	287.034
32	Universidad de La Rioja	91.449	48.757	75.927	65.808
33	Universitat Rovira i Virgili	87.041	35.856	-	-
34	Universidad de Málaga	66.620	162.636	135.714	-
35	Universidad Pablo de Olavide	62.430	-	-	-
36	Universidad de Almería	61.250	-	-	-
37	Universidade da Coruña	60.000	90.481	99.408	327.294

38	Universidad de León	57.617	116.056	217.527	-
39	Universitat Pompeu Fabra	36.300	-	-	-
40	Universidad de Burgos	33.263	6.789	5.280	-
41	Universidad de Huelva	15.873	0	0	11.660
42	Universidade de Vigo	750	90.911	-	-
43	Universitat de Barcelona	-	-	-	-
44	Universidad de Cádiz	-	-	-	-
45	Universidad Internacional Menéndez Pelayo	-	-	-	-
46	Universidad de Jaén	-	-	-	-
47	Universidad de Murcia	-	-	-	-
48	Universidad Politécnica de Cartagena	-	-	-	-
49	Universidad de Zaragoza	-	-	-	-
50	Universidad Rey Juan Carlos	-	-	-	68.794
<b>Total general</b>		<b>13.266.665</b>	<b>11.495.574,14</b>	<b>9.663.289</b>	<b>9.488.634</b>

### Distribución geográfica de la AOD universitaria 2011

En función de las prioridades geográfica de la cooperación española:

Prioridad Geográfica	Desembolso 2011	%
NE (No especificados)	8757428,06	66,01
GRUPO A (Asociación amplia)	2139360,09	16,12
GRUPO B (Asociación focalizada)	1008638,66	7,60
GRUPO C (Consolidación)	845228,93	6,37
OTROS	516009,25	3,88
<b>Total general</b>	<b>13266664,99</b>	

En función del nivel de renta:

Nivel de Renta	Desembolso 2011	%
No Especificado	8.757.428,06	66,01
Países de renta media alta	1.887.904,88	14,23
Países menos adelantados	1.463.183,31	11,03
Países de renta media baja	1.152.901,96	8,69
Países de renta baja	5.246,78	0,04
<b>Total general</b>	<b>13.266.664,99</b>	<b>100,00</b>

En función del área geográfica:

Área geográfica	Desembolso 2011	%
PVD, NO ESPECIFICADOS	7.193.781,84	54,22
ÁFRICA SUBSAHARIANA	1.605.480,82	12,10
AMÉRICA DEL SUR	1.554.172,26	11,71
AMÉRICA DEL NORTE, CENTRAL Y CARIBE	1.240.785,9	9,35
NORTE DE ÁFRICA	630.228,19	4,75
AMÉRICA LATINA, NO ESPECIFICADO	564.865,008	4,26
ÁFRICA, NO ESPECIFICADOS	336.485,088	2,54
ORIENTE MEDIO	76.934,48	0,58
ASIA SUR	44.938,5	0,34
ASIA, NO ESPECIFICADOS	10.333,33	0,08
EUROPA	8.465	0,06
ASIA ORIENTAL	194,57	0,00
<b>Total general</b>	<b>13.266.664,99</b>	<b>100,00</b>

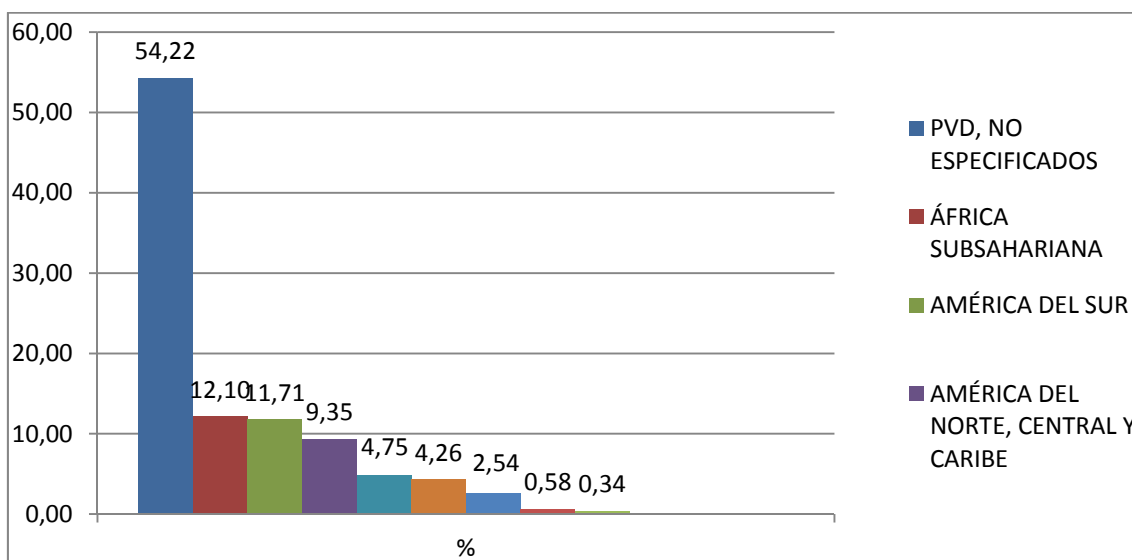

#### Distribución sectorial de la AOD CUD 2011:

Sector CAD	Desembolso 2011	%
<b>100 - Infraestructuras Sociales y Servicios</b>	<b>3695694,66</b>	<b>27,86</b>
111 - Educación, nivel no especificado	582974,51	4,39

112 - Educación básica	36802,32	0,28
113 - Educación secundaria	57138,71	0,43
114 - Educación post-secundaria (Formación para PVD)	2243943,47	16,91
121 - Salud, general	223050,3	1,68
122 - Salud básica	155386,68	1,17
130 - Programas/Políticas sobre población y salud reproductiva	15767,41	0,12
140 - Abastecimiento de agua y saneamiento	82872,68	0,62
151 - Gobierno y Sociedad Civil, general	207083,99	1,56
152 - Prevención y resolución de conflictos, paz y seguridad	7336,42	0,06
160 - Otros servicios e Infraestructuras Sociales	83338,17	0,63
<b>200 - Infraestructuras Económicas y Servicios</b>	<b>239203,73</b>	<b>1,80</b>
210 - Transporte y almacenamiento	10000	0,08
220 - Comunicaciones	90386,96	0,68
230 - Generación y Suministro de energía	138816,77	1,05
<b>300 - Sectores Productivos</b>	<b>829794,14</b>	<b>6,25</b>
311 - Agricultura	538210,62	4,06
312 - Silvicultura	68462,16	0,52
313 - Pesca	13460,94	0,10
321 - Industria	58538,43	0,44
322 - Industrias extractivas	8000	0,06
323 - Construcción	15212	0,11
331 - Política y regulación comercial	95529,26	0,72
332 - Turismo	32380,73	0,24
<b>400 - Multisectorial</b>	<b>2323890,56</b>	<b>17,52</b>
410 - Protección general del medio ambiente	192344,69	1,45
430 - Otros multisectorial (becas para estudiantes españoles)	2131545,87	16,07
<b>700 - Ayuda de Emergencia</b>	<b>50430,77</b>	<b>0,38</b>
720 - Ayudas de emergencia	35107	0,26
740 - Prevención de desastres	15323,77	0,12
<b>910 - Costes Administrativos Donantes</b>	<b>3405299,67</b>	<b>25,67</b>
910 - Costes administrativos donantes	3405299,67	25,67
<b>998 - Sin Especificación / No Clasificados</b>	<b>2722351,46</b>	<b>20,52</b>
998 - Sin asignar / sin especificar (Acciones de Sensibilización y EpD)	2722351,46	20,52
<b>Total general</b>	<b>13266665</b>	<b>100</b>

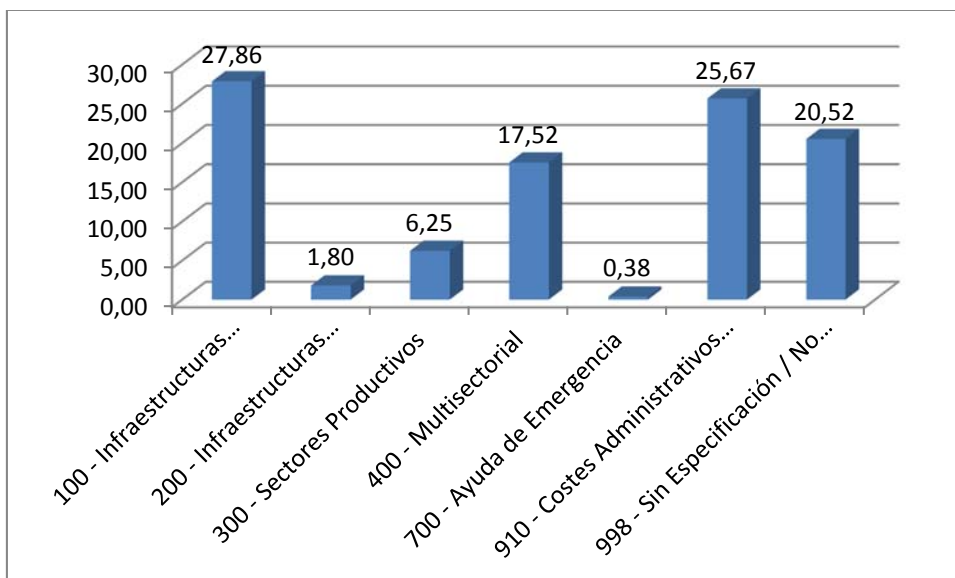

#### Distribución por prioridades del Plan Director de la AOD CUD 2011:

Prioridad Sectorial Plan Director	Desembolso 2011	%
PS01 - Gobernabilidad democrática	29792,91	0,22
PS02 - Desarrollo rural y lucha contra el hambre	346697,08	2,61
<b>PS03 - Servicios sociales básicos: Educación</b>	<b>635531,04</b>	<b>4,79</b>
PS04 - Servicios sociales básicos: Salud	448822,28	3,38
PS05 - Servicios sociales básicos: Agua y saneamiento	149251,42	1,13
PS06 - Crecimiento económico para el desarrollo humano	74548,1	0,56
PS07 - Sostenibilidad ambiental, lucha contra el cambio climático y hábitat	184507,81	1,39
<b>PS08 - Ciencia, tecnología e investigación para el desarrollo humano</b>	<b>612955,1</b>	<b>4,62</b>
PS09 - Cultura y desarrollo	103585,91	0,78
PS10 - Género y desarrollo	14364,42	0,11
PS13 - Acción humanitaria	151890	1,14
<b>PSNE - SPD No especificado (contiene acciones de Sensibilización y EpD y gastos administrativos)</b>	<b>10514718,92</b>	<b>79,26</b>
<b>Total general</b>	<b>13266665</b>	<b>100</b>

## Distribución por instrumentos de la AOD CUD 2011:

Instrumento	Desembolso 2011	%
B01 - Apoyo general a ONGs, otras entidades privadas, PPPs e institutos de investigación	75.458,22	0,57
<b>C01 - Proyecto</b>	<b>3.351.324,16</b>	<b>25,26</b>
D01 - Personal del país donante	885.748,75	6,68
D02 - Otras asistencias técnicas	803.081,87	6,05
D03 - Becas de formación / investigación (en PVD)	578.017,48	4,36
<b>E01 - Becas/formación en el país donante</b>	<b>1.448.324,38</b>	<b>10,92</b>
G01 - Gastos administrativos no incluidos en otros ítems	3.405.299,67	25,67
<b>H01 - Sensibilización social sobre la temática del desarrollo</b>	<b>2.719.410,46</b>	<b>20,50</b>
<b>Total general</b>	<b>13266664,99</b>	<b>100,00</b>

## Las acciones de cooperación universitaria al desarrollo más frecuentes

### Becas para estudiantes españoles

A menudo estructuradas en torno a una convocatoria anual de la universidad a la que postulan los estudiantes para realizar parte de su desarrollo académico en un PVD en acciones vinculadas al desarrollo (pueden ser prácticas, proyectos, investigaciones, tesinas... siempre con reconocimiento académico posterior). Estas convocatorias se presentan también ligadas a las convocatorias de proyectos y acciones de cooperación interuniversitaria financiadas también por la universidad.

- Instrumento: D03 - Becas de formación / investigación (en PVD)
- CRS: En función de la temática y si no 43081. Enseñanza / Formación Multisectorial
- AOD desembolsada en 2011 por las universidades: 686.603 €

### Convocatorias de proyectos de cooperación

Estas convocatorias suelen financiar la totalidad o una parte de las acciones de cooperación en las que está implicado el personal de la universidad; se puede tratar de proyectos de cooperación interuniversitaria para el desarrollo, de proyectos con ONGD o de investigaciones conjuntas.

- Instrumento: C01- Proyecto
- CRS: El más próximo a la temática
- AOD desembolsada en 2011 por las universidades: 4.565.451

Con clasificaciones similares se encuentra el Programa de Cooperación Interuniversitaria y Científica (PCI) de la AECID, en el que las universidades desembolsaron además en 2011, 448.203€

### Convocatorias de ayudas para estudiantes españoles (voluntariado con ONGD)

- Instrumento: H01 – Sensibilización o D01- Personal del País donante



- CRS: El más próximo a la temática de la acción o 99829. Sensibilización sobre los problemas relacionados con el desarrollo
- AOD desembolsada en 2011 por las universidades: 176.068€

### **Becas para estudiantes PVD**

Se trata de becas para estudiantes de PVD convocadas directamente desde la universidad o como complemento a otras convocatorias (MAEC-AECID para extranjeros o Becas Carolina) en las que las universidades asumen por lo menos el **coste de las tasas de los estudiantes PVD**

- Instrumento: E01- Becas de formación en país donante
- CRS: El más cercano al tema de estudios o bien 11420. Educación Universitaria
- AOD desembolsada por las universidades en 2011: 1.466.013€

### **Acciones de Educación para el Desarrollo y Sensibilización (incluye cursos, jornadas, premios, algún tipo de investigación, publicaciones....)**

- Instrumento: H01- Sensibilización
- CRS: 99829. Sensibilización sobre los problemas relacionados con el desarrollo
- AOD desembolsada por las universidades en 2011: 1.065.560€

### **Formación de postgrado (postgrados en el territorio español o en el país socio)**

- Instrumento: H01- Sensibilización, D01-Personal en el país donante o D02-Otras asistencias técnicas
- CRS: El más próximo a la temática o CRS: 99829. Sensibilización sobre los problemas relacionados con el desarrollo
- AOD desembolsada en 2011 por las universidades: 1.318.168 €

Para el curso 2012-2013 las universidades españolas ofrecieron 163 estudios de postgrado (másteres oficiales, programas de doctorado y títulos propios) relacionados con la cooperación para el desarrollo, 13 de los cuales son interuniversitarios. Además de las ofertas compartidas, 34 universidades ofrecen individualmente formación de postgrado en cooperación y desarrollo.

La oferta se compone 77 títulos oficiales y 86 títulos propios. Entre los primeros, las universidades españolas ofertan 53 másteres oficiales, 15 doctorados, 9 másteres oficiales + Programa de Doctorado; como títulos propios: 45 másteres propios o magíster, 15 títulos de experto, 14 títulos de especialista o especialización, 10 diplomas de posgrado, y 2 de otros tipos.<sup>2</sup>

---

<sup>2</sup> Se puede consultar la oferta de postgrado para el curso 2012-2013 en [http://www.ocud.es/es/Formacio-Oferta\\_Posgrado\\_2012](http://www.ocud.es/es/Formacio-Oferta_Posgrado_2012)

## Algunos datos sobre el Programa PCI

### Historia:

El Programa de Cooperación Interuniversitaria e Investigación Científica nace en 2003 como evolución del antiguo programa INTERCAMPUS.

En un principio, sólo estaba dirigido a países iberoamericanos más Túnez y Marruecos. En 2007 se incluyen otros países de la cuenca Mediterránea, en 2009 se incluyen los 6 países del África Subsahariana clasificados dentro del Grupo A (asociación amplia) por la cooperación española. En 2011 se incluyen además Haití y Filipinas.

### Objeto y finalidad de la convocatoria PCI 2011:

Las actividades de cooperación universitaria y científica que tengan por objetivo contribuir al fortalecimiento de los centros de educación superior y de investigación a través de actividades conjuntas y de transferencia de conocimientos y tecnología que permitan crear o mejorar capacidades institucionales.

Las acciones se llevarán a cabo entre España y los siguientes países, organizados según las prioridades geográficas de la cooperación española:

- De Iberoamérica:

Grupo A (asociación amplia): Bolivia, Ecuador, Guatemala, Haití, Honduras, Perú, República Dominicana, El Salvador, Nicaragua, Paraguay.

Grupo B (asociación focalizada): Colombia

Grupo C (consolidación de logros de desarrollo): Argentina, Brasil, Costa Rica, Cuba, México, Panamá, Uruguay, Venezuela

Más Chile, que no es país prioritario para la cooperación española.

- Del África Subsahariana:

Grupo A (asociación amplia): Cabo Verde, Etiopía, Malí, Mozambique, Níger y Senegal

Grupo B (asociación focalizada): Angola

- De la Cuenca Mediterránea:

Grupo A (asociación amplia): Argelia, Marruecos

Grupo C (consolidación de logros de desarrollo): Egipto, Jordania, y Túnez

- De Asia:

Grupo A (asociación amplia): Filipinas

Las acciones desarrolladas deben estar necesariamente vinculadas a alguna de las prioridades establecidas por las instituciones con las que se trabaja o por los organismos competentes del país socio, siguiendo el principio de alineación de la Declaración de París.

Las acciones deberían contemplar también en su diseño la armonización con las prioridades horizontales y sectoriales de la cooperación española.

Otros criterios que deben contemplar estas acciones serán el compromiso de los organismos participantes con el proyecto, así como la adecuación a criterios de calidad y eficacia de la ayuda.

### **Tipos de acciones subvencionadas en el Programa PCI 2011**

- A. Acciones Preparatorias (AP) encaminadas a crear una Acción Integrada de Fortalecimiento Institucional en la próxima convocatoria. Se trata de ayudas para la asistencia a reuniones, seminarios, talleres, encuentros y otras actividades dirigidas a fomentar la movilidad y el intercambio de información dirigidas a crear una Acción Integrada de Fortalecimiento Institucional en la próxima convocatoria.
- B. Acciones Integradas para el Fortalecimiento Científico e Institucional encaminadas a la consolidación y fortalecimiento institucional de unidades, departamentos o laboratorios de una universidad o centro de investigación de un país socio. Estas acciones deben además implicar a varios departamentos o unidades del centro coordinador del país socio y, reflejar, como mínimo, tres de los siguientes aspectos: Mejora y modernización de la gestión académica, fortalecimiento de las capacidades docentes y oferta formativa, fortalecimiento de líneas de investigación e innovación científica, apoyo a infraestructuras de uso general, bibliotecas y documentación, fomento de las TIC y de la formación a distancia, otros objetivos de especial valor institucional para el centro coordinador del país socio.
  - 1. A1. Acciones Integradas para el Fortalecimiento Científico e Institucional
    - i. Renovaciones de Acciones Integradas para el Fortalecimiento Científico e Institucional, antes Modalidad D y ahora de tipo A1.
    - ii. Acciones Integradas para el Fortalecimiento Científico e Institucional (A1) dirigidas a cooperar con un centro coordinador del país socio perteneciente a los países de asociación amplia (Grupo A) y focalizada (Grupo B), salvo para los países de la Cuenca Mediterránea en los que se incluyen también países del Grupo C.

2. A2. Acciones Integradas para el Fortalecimiento Científico e Institucional en triangulación interna dirigidas a los países de asociación para la consolidación de logros de desarrollo (Grupo C) + Chile.

Centro coordinador español en asociación con otros centros participantes españoles y otro u otros de un país socio de Grupo C en Iberoamérica y Chile, que actúan para fortalecer institucionalmente a un tercer centro del mismo país socio que sea de carácter público y que esté situado en una zona con un Bajo Índice de Desarrollo Humano. Será este último el que actúe como centro coordinador en el país socio y el único receptor del material inventariable y de las actividades de fortalecimiento.

3. A3. Acciones Integradas para el Fortalecimiento Científico e Institucional en triangulación externa diseñadas para que centros españoles, en asociación con otros de países del Grupo C + Chile, intervengan en instituciones de países de Grupo A o Grupo B incluidos en la convocatoria.

### Financiación del Programa PCI 2011

En total en la convocatoria de 2011, como 2010, se ha presupuestaron 24.500.000 de euros, y se concedieron 24.436.781.

La evolución de la dotación económica, el marco geográfico y el tipo de acciones comprendidas del Programa PCI entre 2007 y 2009 ha aumentado año a año.

AÑO	PRESUPUESTO	CARACTERÍSTICAS
2007	15.400.000	Iberoamérica y Mediterráneo // Modalidades: A. Proyectos conjuntos de investigación, B. Acciones complementarias, C. Acciones integradas.
2008	21.500.000	Iberoamérica y Mediterráneo// Modalidades: A. Proyectos conjuntos de investigación; B. Proyectos Conjuntos de Docencia; C. Acciones complementarias; D. Acciones integradas para el fortalecimiento institucional.
2009	21.822.000	Iberoamérica, Mediterráneo y África// Modalidades: A. Proyectos conjuntos de investigación; B. Proyectos conjuntos de formación; C. Acciones preparatorias; D. Acciones Integradas para el Fortalecimiento Científico e Institucional.
2010	24.500.000	Iberoamérica, Mediterráneo y África // Modalidades: A. Proyectos conjuntos de investigación (sólo para renovación); B. Proyectos conjuntos de formación (sólo para renovación); C. Acciones preparatorias; D. Acciones Integradas para el Fortalecimiento Científico e Institucional (para renovación y para las nuevas que procedan de una «C» anterior).
2011	24.500.000	Iberoamérica (entra Haití), África, Mediterráneo, Asia (Filipinas) // Modalidades: A1. Acciones Integradas para el fortalecimiento científico e institucional; A2. Acciones integradas en triangulación interna // A3. Acciones Integradas en triangulación externa; Acciones Preparatorias

Las ayudas objeto de esta convocatoria van con cargo a los capítulos 4 (gastos corrientes) y 7 (material inventariable), que se distribuyen, según la convocatoria de la siguiente manera:

Gastos corrientes: 16.500.000 euros

Material inventariable: 8.000.000 euros

**En total en la convocatoria de 2011, como 2010, se ha presupuestaron 24.500.000 de euros, y se concedieron 24.436.781.**

## Beneficiarios

Universidades, públicas y privadas, Organismos Públicos de Investigación (OPIs), Fundaciones públicas o privadas sin ánimo de lucro y otras entidades públicas de investigación y/o docencia, españoles, iberoamericanos, mediterráneos, de África Subsahariana y Asia

## Datos del Programa PCI 2011

En total se concedieron en 2011 483 PCI, con una concesión total de 24.436.801.13 €, divididos de la siguiente forma:

Región	Nº	%	€ Concedido	%
Iberoamérica	249	51,4	16500906,5	67,52
Mediterráneo	171	35,3	4981544,75	20,38
África	59	12,2	2868494,84	11,73
Asia	4	0,8	85855	0,35

Ilustración 1: Distribución geográfica de los PCI 2011

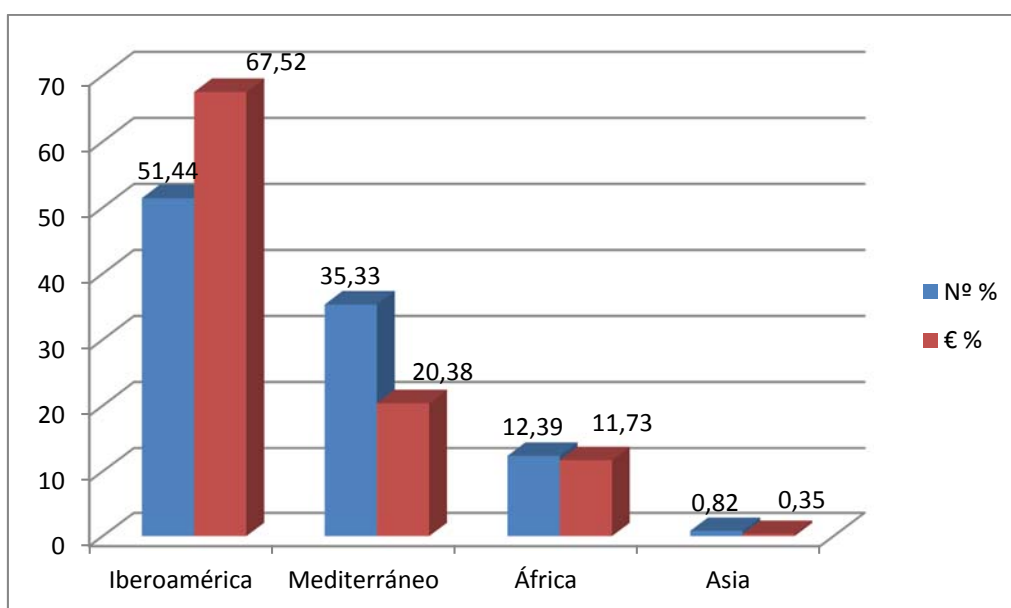

Como se puede apreciar, la cooperación universitaria y científica más numerosa y cuantiosa es con los países de Iberoamérica, seguidos por Mediterráneo, África, y muy por detrás, Asia.

Si se ponen en relación el número de PCI concedidos por región, con el total desembolsado por región, se puede observar que existe una mayor aportación económica para los PCI con Iberoamérica, tendencia que se invierte en las otras tres regiones. Dicho de otro modo, de media, un PCI con Iberoamérica en 2011 recibió 66.268,70€, uno con los países de la Cuenca Mediterránea, 29.131,84 €, un proyecto con África Subsahariana 47.808,24 €, y un proyecto con Filipinas recibió de media 21.463,75 €.

### Modalidades del PCI 2011

Si nos centramos en la distribución por modalidades, vemos que las acciones preparatorias siguen siendo las más numerosas, aunque la asignación a esta modalidad sólo corresponde al 15% del presupuesto total del PCI 2011 (15.689€ de media por proyecto).

Son las acciones de la modalidad A1 las que más presupuesto reciben (el 72%),

TOTAL	nº	Nº %	Concedido	€ %	Concesión media x PCI
A1	213	44,10	17.506.485,15€	71,77	82.190,07€
A2	23	4,76	1.851.554,43€	7,59	80.502,37€
A3	19	3,93	1.410.469,67€	5,78	61.324,77€
Preparatorias	228	47,20	3.624.291,88€	14,86	15.689,58€

Ilustración 2: Distribución según modalidades de PCI

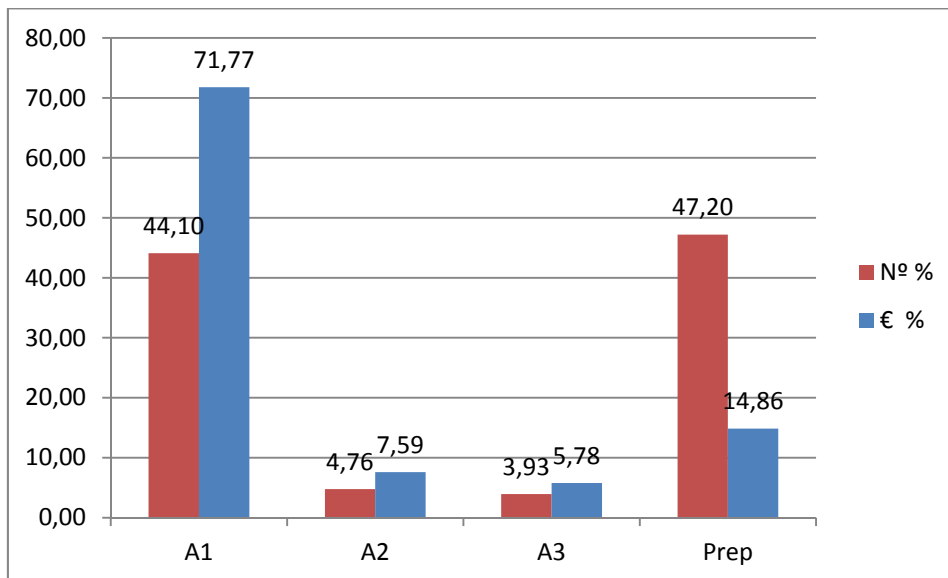

### Modalidad y anualidades 2011

MODALIDAD	ANUALIDAD	Nº APROB
A1	SO	126
A1	R1	33
A1	R2	22
A1	R3	32
A2	SO	23
A3	SO	19
<b>TOTAL</b>		<b>255</b>

SO: Primera solicitud - R1: Primera renovación - R2: Segunda renovación - R3: Tercera renovación

### Distribución geográfica por modalidades

Región	Tipo	nº	Nº %	Concedido	€ %
África	A1	32	6,63	2374663,4	9,74
	Preparatoria	27	5,59	493831,44	2,02
Asia	Preparatoria	4	0,83	85855	0,35
Iberoamérica	A1	111	22,98	11296889,15	46,31
	A2	23	4,76	1851554,43	7,59
	A3	23	3,93	1410469,67	5,78
	Preparatoria	99	19,88	1897993,29	7,78
Mediterráneo	A1	70	14,49	3834932,6	15,72
	Preparatoria	101	20,91	1146612,15	4,70

Ilustración 3: Distribución geográfica de PCI 2011

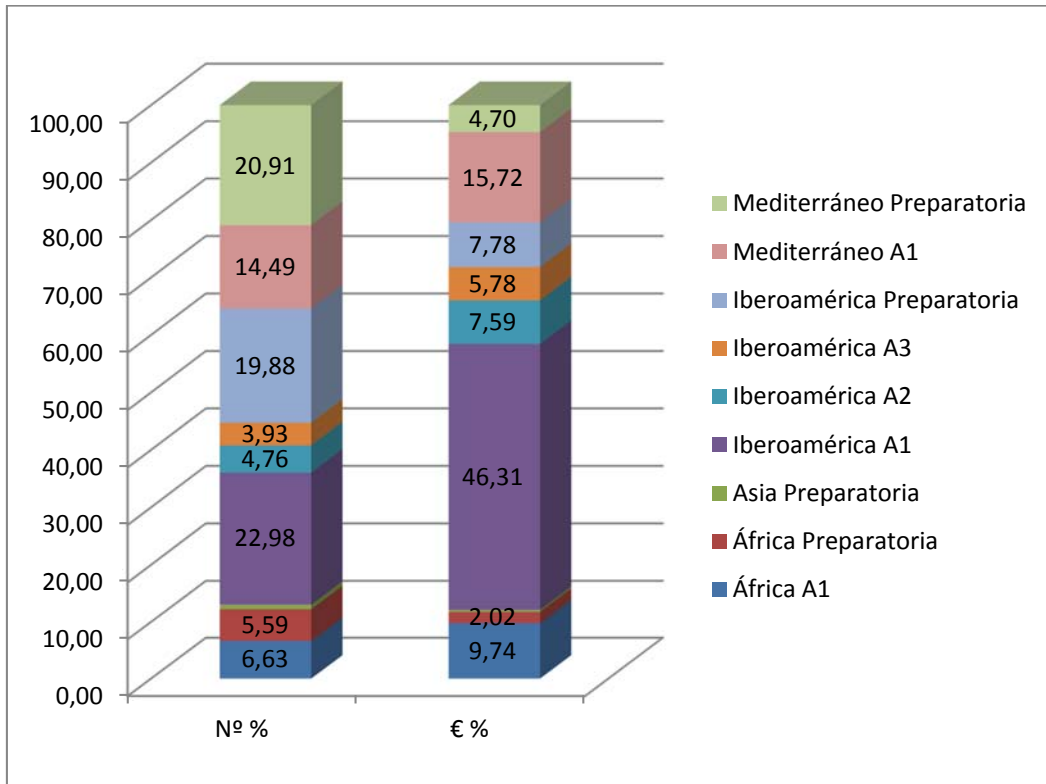

### Distribución por Universidades

En 2001 se conceden 483 PCI, de los cuales 417 han sido para universidades y 66 para otros centros de investigación (CSIC, centros tecnológicos, institutos de investigación...). La dotación económica total ha sido de 21.708.852,92 € para Universidades y 2.727.948,07 € para otros centros de investigación.

Ilustración 4: Distribución de PCI 2011 por tipos de centros

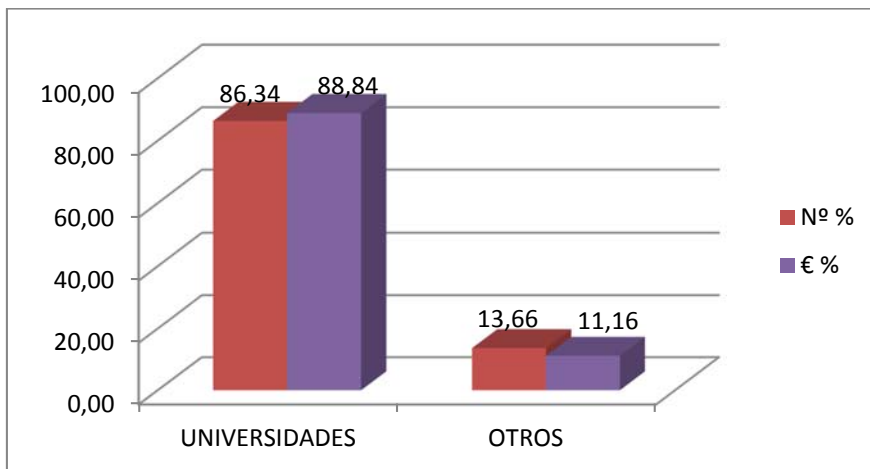



Se han concedido proyectos PCI a 54 universidades, 50 públicas y 4 privadas, organizadas de esta manera:

<b>TIPO</b>	<b>Centro</b>	<b>Nº PCI</b>	<b>Concedido</b>
Pública	Universidad de Cádiz	27	1.913.148,32
Pública	Universidad Complutense de Madrid	24	1.094.421,33
Pública	Universitat de Barcelona	23	1.349.618,8
Pública	Universidad de Córdoba	19	825.372
Pública	Universitat Autònoma de Barcelona	18	837.524,36
Pública	Universidad de Almería	17	1.561.635
Pública	Universitat Politècnica de Valencia	17	989.553,13
Pública	Universitat Politècnica de Catalunya	17	989.076,84
Pública	Universidad Politécnica de Madrid	16	971.884
Pública	Universidad de Sevilla	16	543.902,82
Pública	Universidade de Santiago	12	715.342,83
Pública	Universidad de Granada	12	572.675,99
Pública	Universidad Autónoma de Madrid	10	730.416,08
Pública	Universitat d'Alacant	10	303.992,38
Pública	Universidad de Las Palmas de Gran Canaria	9	684.502,4
Pública	Universitat de Valencia	9	602.884
Pública	Universitat de Girona	9	546.960
Pública	Universidad de Cantabria	8	317.657,25
Pública	Universidad de Salamanca	8	241.695,14
Pública	UNED	8	177.394,18
Pública	Universidad Rey Juan Carlos de Madrid	7	403.430
Pública	Universidad de La Laguna	7	357.855,57
Pública	Universidad de Valladolid	7	354.780
Pública	Universidad de Jaén	7	308.815
Pública	Universidad de Vigo	7	302.557,84
Pública	Universidad de Extremadura	7	230.684
Pública	Universitat de les Illes Balears	6	312.298
Pública	Universitat Rovira i Virgili	6	145.840
Pública	Universidad Carlos III de Madrid	5	380.395
Pública	Universidad de Murcia	5	333.500
Pública	Universidad Pablo de Olavide	5	316.044
Pública	Universidad de Alcalá	5	228.480
Pública	Universidad de Málaga	5	211.751
Pública	Universidad Pública de Navarra	5	113.690
Pública	Universidad de Oviedo	4	289.136,52
Pública	Universidad de Huelva	4	99.275
Pública	Universidad del País Vasco	4	98.776
Pública	Universitat Jaume I de Castelló	3	188.840
Pública	Universidad de León	3	148.831
Pública	Universitat Miguel Hernández	3	106.725,64
Pública	Universidad de Castilla La Mancha	3	87.900
Pública	Universidade da Coruña	3	64.203,5

Privada	Universitat Ramón Llull	2	200.320
Pública	Universidad de Zaragoza	2	113.060
Pública	Universitat de Lleida	2	71.450
Pública	Universidad de Navarra	2	29.825
Pública	Universidad de Burgos	2	23.220
Pública	Universidad de La Rioja	1	81.500
Pública	Universidad Politécnica de Cartagena	1	35.000
Pública	Universidad Europea de Madrid	1	26.363
Privada	Universidad Cardenal Herrera CEU	1	25.150
Privada	Universidad de Deusto	1	19.700
Pública	Universitat Pompeu Fabra	1	19.700
Privada	Universidad Católica de Valencia San Vicente Mártir	1	10.100